Register your product and get support at
www.philips.com/welcome

HP8658
HP8659

| | | | |
|---|---|---|---|
| EN | User manual | IT | Manuale utente |
| DA | Brugervejledning | NL | Gebruiksaanwijzing |
| DE | Benutzerhandbuch | NO | Brukerhåndbok |
| EL | Εγχειρίδιο χρήσης | PT | Manual do utilizador |
| ES | Manual del usuario | SV | Användarhandbok |
| FI | Käyttöopas | TR | Kullanım kılavuzu |
| FR | Mode d'emploi | MS-MY | Manual pengguna |
| IN | Buku Petunjuk Pengguna | ZH-CN | 用户手册 |

PHILIPS

Specifications are subject to change without notice
© 2014 Koninklijke Philips N.V.
All rights reserved.

3140 035 39171

## English

Congratulations on your purchase, and welcome to Philips! To fully benefit from the support that Philips offers, register your product at www.philips.com/welcome.

### 1 Important

Read this user manual carefully before you use the appliance and keep it for future reference.

- WARNING: Do not use this appliance near water.
- When the appliance is used in a bathroom, unplug it after use since the proximity of water presents a risk, even when the appliance is switched off.
- WARNING: Do not use this appliance near bathtubs, showers, basins or other vessels containing water.
- Always unplug the appliance after use.
- If the appliance overheats, it switches off automatically. Unplug the appliance and let it cool down for a few minutes. Before you switch the appliance on again, check the grilles to make sure they are not blocked by fluff, hair, etc.
- If the mains cord is damaged, you must have it replaced by Philips, a service centre authorised by Philips or similarly qualified persons in order to avoid a hazard.
- This appliance can be used by children aged from 8 years and above and persons with reduced physical, sensory or mental capabilities or lack of experience and knowledge if they have been given supervision or instruction concerning use of the appliance in a safe way and understand the hazards involved. Children shall not play with the appliance. Cleaning and user maintenance shall not be made by children without supervision.
- For additional protection, we advise you to install a residual current device (RCD) in the electrical circuit that supplies the bathroom. This RCD must have a rated residual operating current not higher than 30mA. Ask your installer for advice.
- Do not insert metal objects into the air grilles to avoid electric shock.
- Never block the air grilles.
- Before you connect the appliance, ensure that the voltage indicated on the appliance corresponds to the local power voltage.
- Do not use the appliance for any other purpose than described in this manual.
- Do not use the appliance on artificial hair.
- When the appliance is connected to the power, never leave it unattended.
- Never use any accessories or parts from other manufacturers or that Philips does not specifically recommend. If you use such accessories or parts, your guarantee becomes invalid.
- Do not wind the mains cord round the appliance.
- Wait until the appliance has cooled down before you store it.

#### Electromagnetic fields (EMF)

This Philips appliance complies with all applicable standards and regulations regarding exposure to electromagnetic fields.

#### Environment

Your product is designed and manufactured with high quality materials and components, which can be recycled and reused.

When this crossed-out wheeled bin symbol is attached to a product it means the product is covered by the European Directive 2012/19/EU.

Please inform yourself about the local separate collection system for electrical and electronic products.

Please act according to your local rules and do not dispose of your old products with your normal household waste. The correct disposal of your old product will help prevent potential negative consequences for the environment and human health.

### 2 Before styling your hair

**Note**

- Always let the appliance and attachment cool down before you connect or disconnect the attachment.

1 Dry your wet hair with a clean towel first as the appliance is most effective on towel-dry hair.
2 Attach the paddle brush ( ④ in Fig.1 ) onto the handle ( ① in Fig.1 ) with the grooves aligned ( ② in Fig.2 ).
↳ You will hear a "click", and the attachment is locked in place.

### 3 Style your hair

1 Connect the plug to a power supply socket.
2 Slide the airflow switch ( ② in Fig.1 ) to strong and warm airflow for fast drying and styling, or the ThermoProtect setting for gentle drying and styling, preventing your hair from overheating.

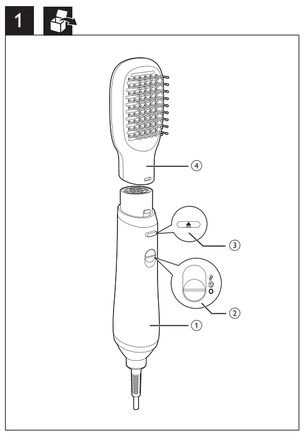

- (**Only for HP8659**) Ions are automatically and continuously dispensed to provide additional shine and reducing frizz when the appliance is powered on.

#### Create natural straight hair ( Fig. 3 )

3 Put the paddle brush ( ④ in Fig.1 ) on your hair.
4 Brush through your hair slowly with the paddle brush, just like how you would with a normal brush.

**Tip**

- Brush your hair backward as you like.
- You may brush underneath your hair to give more movement to your hair.

5 When finished, use your fingers to shape your hair.
6 Apply hairspray to your hair for long lasting results.

#### After use:

1 Switch off the appliance and unplug it.
2 Place it on a heat-resistant surface until it cools down.
3 To disconnect the attachment, press the release button ( ③ in Fig.1 ) and pull it off.
4 Remove hairs and dust from the appliance and attachments.
5 Clean the appliance and attachments with a damp cloth.
6 Keep the appliance in a safe and dry place, free of dust.

### 4 Guarantee and service

If you need more information or if you have any problems, please visit the Philips website at www.philips.com or contact the Philips Customer Care Centre in your country (you can find its phone number in the worldwide guarantee leaflet). If there is no Consumer Care Centre in your country, go to your local Philips dealer.

## Dansk

Tillykke med dit køb, og velkommen til Philips! For at få fuldt udbytte af den støtte, Philips tilbyder, skal du registrere dit produkt på www.philips.com/welcome.

### 1 Vigtigt

Læs denne brugervejledning grundigt, før du tager apparatet i brug, og opbevar den til senere brug.

- ADVARSEL: Anvend ikke dette apparat i nærheden af vand.
- Hvis du anvender apparatet i badeværelset, skal du trække stikket ud efter brug, da vand udgør en risiko, selvom apparatet er slukket.
- ADVARSEL: Brug ikke dette apparat i nærheden af badekar, brusekabiner, kummer eller andre kar, der indeholder vand.
- Tag altid stikket ud af stikkontakten efter brug.
- Hvis apparatet bliver overophedet, slukker det automatisk. Tag stikket ud af stikkontakten og lad apparatet afkøle i et par minutter. Før du tænder apparatet igen, skal du kontrollere gitrene for at sikre, at de ikke er blokeret af fnug, hår osv.
- Hvis netledningen beskadiges, må den kun udskiftes af Philips, et autoriseret Philips-serviceværksted eller en tilsvarende kvalificeret fagmand for at undgå enhver risiko.
- Dette apparat kan bruges af børn fra 8 år og opefter og personer med reducerede fysiske, sensoriske eller mentale evner eller manglende erfaring og viden, hvis de er blevet instrueret i sikker brug af apparatet og forstår de medfølgende risici. Lad ikke børn lege med apparatet. Rengøring og vedligeholdelse må ikke foretages af børn uden opsyn.
- Som en ekstra sikkerhedsforanstaltning anbefales det, at installationen til badeværelset er forsynet med et HFI-relæ, der ikke overstiger 30mA. Kontakt eventuelt en el-installatør.
- Stik aldrig metalgenstande ind i luftgitrene, da dette kan give elektrisk stød.
- Blokér aldrig luftgitrene.
- Før du tilslutter apparatet, skal du sikre dig, at den spænding, der er angivet på apparatet, svarer til den lokale spænding.
- Brug kun apparatet til de formål, der er beskrevet i denne vejledning.
- Brug aldrig apparatet i kunstigt hår.
- Hold konstant opsyn med apparatet, når det er sluttet til stikkontakten.
- Brug aldrig tilbehør eller dele fra andre fabrikanter eller tilbehør/dele, som ikke specifikt er anbefalet af Philips. Hvis du anvender en sådan type tilbehør eller dele, annulleres garantien.
- Rul aldrig ledningen op omkring apparatet.
- Læg aldrig apparatet væk, før det er helt afkølet.

#### Elektromagnetiske felter (EMF)

Dette Philips-apparat overholder alle branchens gældende standarder og regler angående eksponering for elektromagnetiske felter.

#### Miljøhensyn

Dit produkt er udviklet og fremstillet i materialer og komponenter af høj kvalitet, som kan genbruges.

Når et produkt er forsynet med dette symbol med en overkrydset affaldsspand på hjul, betyder det, at produktet er omfattet af EU-direktiv 2012/19/EU.

Forhør dig på den lokale genbrugsstation for elektriske og elektroniske produkter.

Følg de lokale regler, og bortskaf ikke dine udtjente produkter sammen med almindeligt husholdningsaffald. Korrekt bortskaffelse af udtjente produkter er med til at forhindre negativ påvirkning af miljø og menneskers helbred.

### 2 Før styling af dit hår

**Bemærk**

- Lad altid apparatet og dets tilbehør køle af, før du tilslutter eller fjerner tilbehøret.

1 Tør først dit våde hår med et rent håndklæde, eftersom apparatet er mest effektivt på hår, der er blevet tørret med håndklæde.
2 Sæt pladebørsten ( ④ i Fig. 1) fast på håndtaget ( ① i Fig.1) med indstillede riller ( ② i Fig.2).
↳ Du hører et "klik", og tilbehøret sidder fast.

### 3 Sæt dit hår

1 Sæt stikket i stikkontakten.
2 Skub luftstrømsknappen ( ② i Fig. 1) til kraftig og varm luftstrøm for at få hurtig tørring og styling, eller til indstillingen for termobeskyttelse for at få skånsom tørring og styling, så du undgår, at dit hår overophedes.
- (**Kun til HP8659**) Hvis produktet er tændt, produceres der automatisk ioner for at give yderligere glans og reducere krusning.

#### Skab naturligt glat hår (Fig. 3)

3 Sæt pladebørsten ( ④ i Fig. 1) i håret.
4 Børst langsomt gennem håret med pladebørsten, ligesom du ville gøre med en normal børste

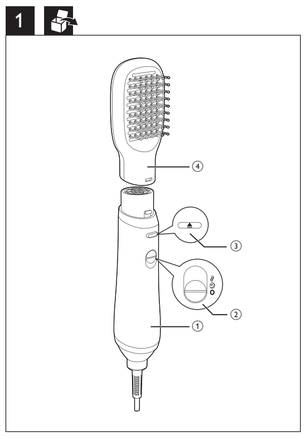

- (**Hanya untuk HP8659**) Ion secara otomatis dan terus-menerus diproses untuk memberi ekstra kilau dan menguranqi kusut saat alat dihidupkan.

**Membuat rambut lurus alami (Gbr. 3)**

3 Letakkan sikat rambut ( ④ di Gbr.1) pada rambut Anda.
4 Sisir rambut Anda secara perlahan dengan sikat rambut, sama seperti ketika Anda menggunakan sisir normal.

**Tip**

- Sisir rambut Anda mundur ke belakang sesuai keinginan Anda.
- Anda dapat menyisir di bawah rambut Anda untuk memberi lebih banyak gerakan ke rambut Anda.

5 Ketika selesai, gunakan jari Anda untuk membentuk rambut Anda.
6 Semprotkan hairspray pada rambut Anda untuk hasil yang tahan lama.

**Setelah menggunakan:**

1 Matikan alat dan cabut stekernya.
2 Letakkan pada permukaan yang tahan panas hingga dingin.
3 Untuk melepas sambungan, tekan tombol pelepas ( ③ di Gbr.1) lalu cabut sambungan.
4 Singkirkan rambut dan debu dari alat dan perlengkapannya.
5 Bersihkan alat dan sambungannya dengan kain lembap.
6 Simpanlah alat di tempat yang aman dan kering serta bebas debu.

## 4 Garansi dan servis

Jika Anda memerlukan informasi lebih lanjut atau menemui masalah, harap kunjungi situs web Philips di www.philips.com atau hubungi Pusat Layanan Pelanggan Philips di negara Anda (nomor telepon bisa Anda lihat pada kartu garansi internasional). Jika di negara Anda tidak terdapat Pusat Layanan Pelanggan, kunjungi dealer Philips setempat.

# Italiano

Congratulazioni per l'acquisto e benvenuti in Philips! Per usufruire di tutti i vantaggi offerti dal supporto Philips, effettuate la registrazione del prodotto presso il sito Web www.philips.com/welcome.

## 1 Importante

Leggere attentamente il presente manuale prima di utilizzare l'apparecchio e conservarlo come riferimento futuro.

- AVVERTENZA: non utilizzare questo apparecchio in prossimità di acqua.
- Quando l'apparecchio viene usato in bagno, scollegarlo dopo l'uso poiché la vicinanza all'acqua rappresenta un rischio anche quando il sistema è spento.
- AVVERTENZA: non utilizzare questo apparecchio in prossimità di vasche da bagno, docce, lavandini o altri recipienti contenenti acqua.
- Scollegare sempre il cavo di alimentazione dopo l'uso.
- Se l'apparecchio si surriscalda, si spegne automaticamente. Scollegare l'apparecchio e lasciarlo raffreddare per alcuni minuti. Prima di accendere nuovamente l'apparecchio, controllare che le griglie non siano ostruite da lanugine, capelli, ecc...
- Nel caso in cui il cavo di alimentazione fosse danneggiato, dovrà essere sostituito presso i centri autorizzati Philips, i rivenditori specializzati oppure da personale debitamente qualificato, per evitare situazioni pericolose.
- Quest'apparecchio può essere usato da bambini di età superiore agli 8 anni e da persone con capacità mentali, fisiche o sensoriali ridotte, prive di esperienza o conoscenze adatte a condizione che tali persone abbiano ricevuto assistenza o formazione per utilizzare l'apparecchio in maniera sicura e capiscano i potenziali pericoli associati a tale uso. Evitare che i bambini giochino con l'apparecchio. Le operazioni di pulizia e manutenzione non devono essere eseguite da bambini senza la supervisione di un adulto.
- Per una sicurezza maggiore, è consigliabile installare un dispositivo RCD (Residual Current Device, dispositivo per corrente residua) all'interno del circuito elettrico che fornisce alimentazione al bagno. Tale dispositivo RCD deve avere una corrente operativa residua caratteristica non superiore a 30 mA. Chiedere aiuto al proprio installatore.
- Per evitare il rischio di scariche elettriche, non inserire oggetti metallici nelle griglie di aerazione.
- Non bloccare mai le griglie di aerazione.
- Prima di collegare l'apparecchio assicurarsi che la tensione indicata su quest'ultimo corrisponda a quella locale.
- Non usate l'apparecchio per scopi diversi da quelli descritti nel presente manuale.
- Non usate l'apparecchio sui capelli artificiali.
- Quando l'apparecchio è collegato all'alimentazione, non lasciarlo mai incustodito.
- Non utilizzare mai accessori o parti di altri produttori oppure componenti non consigliati in modo specifico da Philips. In caso di utilizzo di tali accessori o parti, la garanzia si annulla.
- Non avvolgete il cavo di alimentazione attorno all'apparecchio.
- Lasciate raffreddare l'apparecchio prima di riporlo.

### Campi elettromagnetici (EMF)

Questo apparecchio Philips è conforme a tutti gli standard e alle norme relativi all'esposizione ai campi elettromagnetici.

### Tutela dell'ambiente

Il prodotto è stato progettato e assemblato con materiali e componenti di alta qualità che possono essere riciclati e riutilizzati.

Quando su un prodotto si trova il simbolo del bidone dei rifiuti con una croce, significa che tale prodotto è soggetto alla Direttiva Europea 2012/19/EU.

Informarsi sulle modalità di raccolta dei prodotti elettrici ed elettronici in vigore nella zona in cui si desidera smaltire il prodotto.

Attenersi alle normative locali per lo smaltimento dei rifiuti e non gettare i vecchi prodotti con i normali rifiuti domestici. Il corretto smaltimento dei prodotti non più utilizzabili aiuta a prevenire l'inquinamento ambientale e possibili danni alla salute.

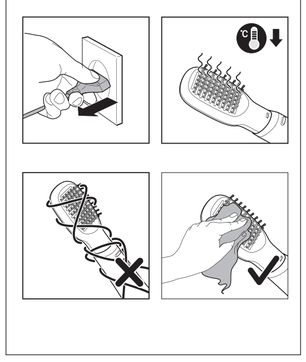

## 2 Prima della piega

**Nota**

- Lasciare sempre raffreddare l'apparecchio e l'accessorio prima di inserirli/disinserirli.

1 Prima di tutto asciugare i capelli bagnati con un asciugamano pulito poiché l'apparecchio è più efficace sui capelli semi-asciutti.
2 Inserire la spazzola tonda ( ④ in Fig. 1) sull'impugnatura ( ① in Fig. 1) con le scanalature allineate ( ② in Fig. 2).
↳ Quando si sente uno "scatto" l'accessorio è bloccato in posizione.

## 3 Creare la propria piega

1 Collegare la presa a una spina di alimentazione.
2 Far scorrere l'interruttore del flusso d'aria ( ② in Fig. 1) per un flusso forte e caldo 🌡 che asciuga rapidamente e crea la piega oppure scegliere l'impostazione ThermoProtect ⑤ per asciugare delicatamente e fare la piega, proteggendo i capelli dal surriscaldamento.
- (**Solo per HP8659**) Quando l'apparecchio è acceso gli ioni sono rilasciati in maniera automatica e continua per una brillantezza maggiore, riducendo l'effetto crespo.

**Capelli lisci e naturali (Fig. 3)**

3 Posizionare la spazzola tonda (④ in Fig. 1) sui capelli.
4 Spazzolare lentamente i capelli con la spazzola tonda, proprio come si farebbe con una spazzola normale.

**Suggerimento**

- Spazzolare i capelli all'indietro a piacere.
- È possibile spazzolare la base dei capelli per renderli più mossi.

5 Al termine della piega, usare le dita per modellare i capelli.
6 Applicare della lacca per un risultato più duraturo.

**Dopo l'uso:**

1 Spegnere l'apparecchio e staccare la spina.
2 Posizionarlo su una superficie termoresistente fino a quando non è completamente freddo.
3 Per scollegare l'accessorio, premere il pulsante di rilascio ( ③ Fig. 1) ed estrarlo.
4 Rimuovere i capelli e la polvere dall'apparecchio e dagli accessori.
5 Pulire l'apparecchio e gli accessori con un panno umido.
6 Riporre l'apparecchio in un luogo sicuro e asciutto, privo di polvere.

## 4 Garanzia e assistenza

Per ricevere ulteriori informazioni o risolvere eventuali problemi, visitare il sito Web Philips all'indirizzo www.philips.com oppure contattare il centro assistenza clienti Philips di zona (il numero di telefono è riportato nell'opuscolo della garanzia). Se nel proprio paese non è presente alcun centro di assistenza clienti, rivolgersi al proprio rivenditore Philips.

# Nederlands

Gefeliciteerd met uw aankoop en welkom bij Philips! Als u volledig wilt profiteren van de ondersteuning die Philips biedt, kunt u uw product registreren op www.philips.com/welcome.

## 1 Belangrijk

Lees deze gebruiksaanwijzing zorgvuldig door voordat u het apparaat gaat gebruiken. Bewaar de gebruiksaanwijzing om deze indien nodig te kunnen raadplegen.

- WAARSCHUWING: gebruik dit apparaat niet in de buurt van water.
- Als u het apparaat in de badkamer gebruikt, haal de stekker dan na gebruik altijd uit het stopcontact. De nabijheid van water kan gevaar opleveren, zelfs als het apparaat is uitgeschakeld.
- WAARSCHUWING: gebruik dit apparaat niet in de buurt van een bad, douche, wastafel of ander waterhoudend object.
- Haal na gebruik altijd de stekker uit het stopcontact.
- Als het apparaat oververhit raakt, schakelt het automatisch uit. Haal de stekker uit het stopcontact en laat het apparaat een paar minuten afkoelen. Controleer voordat u het apparaat weer inschakelt of de luchtroosters niet verstopt zitten met pluizen, haar enz.
- Indien het netsnoer beschadigd is, moet u het laten vervangen door Philips, een door Philips geautoriseerd servicecentrum of personen met vergelijkbare kwalificaties om gevaar te voorkomen.
- Dit apparaat kan worden gebruikt door kinderen vanaf 8 jaar en door personen met verminderde lichamelijke, zintuiglijke of geestelijke capaciteiten of weinig ervaring en kennis, mits zij het apparaat onder toezicht gebruiken of instructies hebben gekregen aangaande het veilig gebruik van het apparaat, en zij de gevaren van het gebruik begrijpen. Kinderen mogen niet met het apparaat spelen. Reiniging en onderhoud dienen niet zonder toezicht door kinderen te worden uitgevoerd.
- Voor extra veiligheid adviseren we u een aardlekschakelaar te installeren in de elektrische groep die de badkamer van stroom voorziet. Deze aardlekschakelaar dient een waarde te hebben die niet hoger is dan 30 mA. Raadpleeg de installateur.
- Steek geen metalen voorwerpen door de luchtroosters, om elektrische schokken te voorkomen.
- Blokkeer nooit de luchtroosters.
- Controleer voordat u het apparaat aansluit of het voltage dat op het apparaat is aangegeven overeenkomt met de plaatselijke netspanning.
- Gebruik het apparaat niet voor andere doeleinden dan beschreven in deze gebruiksaanwijzing.
- Gebruik het apparaat niet op kunsthaar.
- Laat het apparaat nooit zonder toezicht liggen wanneer het is aangesloten op het stopcontact.
- Gebruik nooit accessoires of onderdelen van andere fabrikanten of die niet specifiek zijn aanbevolen door Philips. Als u dergelijke accessoires of onderdelen gebruikt, vervalt de garantie.
- Wikkel het netsnoer niet om het apparaat.
- Wacht met opbergen tot het apparaat is afgekoeld.

### Elektromagnetische velden (EMV)

Dit Philips-apparaat voldoet aan alle toepasbare richtlijnen en voorschriften met betrekking tot blootstelling aan elektromagnetische velden.

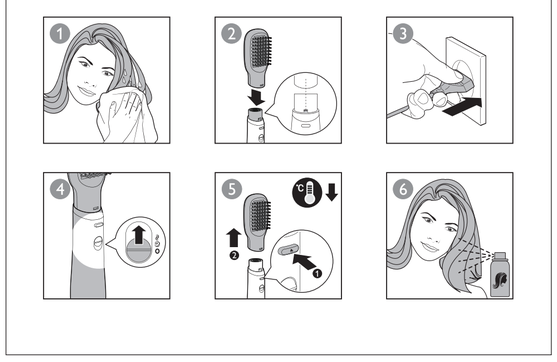

## 2 Voor het stylen van uw haar

**Opmerking**

- Laat het apparaat en het hulpstuk altijd afkoelen voordat u het hulpstuk bevestigt of verwijdert.

1 Droog uw natte haar eerst met een schone handdoek. Het apparaat werkt het beste op handdoekdroog haar.
2 Maak de bladborstel ( ④ in afb. 1) vast op het handvat ( ① in afb. 1) en zorg ervoor dat de groeven op elkaar aansluiten ( ③ in afb. 2).
↳ U hoort een 'klik' wanneer het hulpstuk is vergrendeld.

## 3 Uw haar stylen

1 Steek de stekker in een stopcontact.
2 Schuif de luchtstroomknop ( ② in afb. 1) naar de stand voor een sterke en warme luchtstroom 🌡 voor snel drogen en stylen, of naar de ThermoProtect-droogstand ⑤ voor voorzichtig drogen en stylen, waarbij uw haar wordt beschermd tegen oververhitting.
- (**Alleen voor HP8659**) Wanneer het apparaat is ingeschakeld, worden er voortdurend en automatisch ionen uitgegeven voor meer glans en minder pluizig haar.

**Maak natuurlijk steil haar (afb. 3)**

3 Plaats de bladborstel ( ④ in afb. 1) op uw haar.
4 Borstel langzaam met de bladborstel door uw haar, net als met een normale borstel.

**Tip**

- Borstel uw haar naar wens naar achteren.
- U kunt ook aan de onderkant van uw haar borstelen om meer volume te creëren.

5 Gebruik na afloop uw vingers om uw haar te modelleren.
6 Breng haarlak aan op uw haar voor een langdurig resultaat.

**Na gebruik:**

1 Schakel het apparaat uit en haal de stekker uit het stopcontact.
2 Plaats het apparaat op een hittebestendig oppervlak tot het is afgekoeld.
3 Druk op de ontgrendelknop ( ③ in afb. 1) om het hulpstuk van het apparaat te kunnen trekken.
4 Verwijder haren en stof van het apparaat en de hulpstukken.
5 Maak het apparaat en de onderdelen schoon met een vochtige doek.
6 Berg het apparaat op een veilige, droge en stofvrije plaats op.

## 4 Garantie en service

Als u meer informatie nodig hebt of als u een probleem hebt, bezoek dan de Philips-website (www.philips.com) of neem contact op met het Philips Customer Care Centre in uw land (u vindt het telefoonnummer in het 'worldwide guarantee'-vouwblad). Als er geen Consumer Care Centre in uw land is, ga dan naar uw Philips-dealer.

# Norsk

Gratulerer med kjøpet, og velkommen til Philips! Du får best mulig nytte av støtten som Philips tilbyr, hvis du registrerer produktet ditt på www.philips.com/welcome.

## 1 Viktig

Les denne brukerveiledningen nøye før du bruker apparatet, og ta vare på den for senere referanse.

- ADVARSEL: Ikke bruk dette apparatet i nærheten av vann.
- Når du bruker apparatet på badet, må du koble det fra etter bruk. Nærheten til vann utgjør en risiko, selv når apparatet er slått av.
- ADVARSEL: Ikke bruk apparatet nær badekar, dusjer, håndvasker eller andre elementer som inneholder vann.
- Koble alltid fra apparatet etter bruk.
- Hvis apparatet overopphetes, slår det seg av automatisk. Trekk ut støpselet på apparatet, og la det avkjøles noen minutter. Kontroller at gitrene ikke er blokkert av lo, hår osv. før du slår på apparatet igjen.
- Hvis ledningen er ødelagt, må den alltid skiftes ut av Philips, et servicesenter som er godkjent av Philips, eller lignende kvalifisert personell, slik at man unngår farlige situasjoner.
- Dette apparatet kan brukes av barn over åtte år og av personer med nedsatt sanseevne eller fysisk eller psykisk funksjonsevne, eller personer med manglende erfaring eller kunnskap, dersom de får instruksjoner om sikker bruk av apparatet eller tilsyn som sikrer sikker bruk, og hvis de er klar over risikoen. Barn skal ikke leke med apparatet. Barn skal ikke utføre rengjøring eller vedlikehold uten tilsyn.
- Hvis du vil ha ekstra beskyttelse, råder vi deg til å installere en lekkasjestrømsenhet (RCD) i den elektriske kretsen som forsyner badet. Denne enheten må ha et spenningsnivå for reststrøm som ikke er høyere enn 30 mA. Spør installatøren om råd.
- Ikke stikk metallgjenstander inn i gitrene. Det kan føre til elektrisk støt.
- Ikke blokker luftinntaket.
- Før du kobler til apparatet, må du kontrollere at spenningen som er angitt på apparatet, stemmer med den lokale nettspenningen.
- Ikke bruk apparatet til noe annet formål enn det som beskrives i denne veiledningen.
- Ikke bruk apparatet på kunstig hår.
- Når apparatet er koblet til strømmen, må du aldri la det stå uten tilsyn.
- Ikke bruk tilbehør eller deler fra andre produsenter eller som Philips ikke spesifikt anbefaler. Hvis du bruker slikt tilbehør eller slike deler, blir garantien ugyldig.
- Ikke surr ledningen rundt apparatet.
- Vent til apparatet er avkjølt før du legger det vekk.

### Elektromagnetiske felt (EMF)

Dette Philipsapparatet overholder alle aktuelle standarder og forskrifter for eksponering for elektromagnetiske felt.



## Milieu

Uw product is vervaardigd van kwalitatief hoogwaardige materialen en onderdelen, die kunnen worden gerecycled en opnieuw gebruikt .

Als op uw product een doorgestreepte afvalcontainer op wieltjes staat, betekent dit dat het product valt onder de EU-richtlijn 2012/19/EU.

Win inlichtingen in over de manier waarop elektrische en elektronische producten in uw regio gescheiden worden ingezameld.

Neem bij de verwijdering van oude producten de lokale wetgeving in acht en plaats uw product niet bij het gewone huishoudelijke afval. Als u oude producten correct verwijdert, voorkomt u negatieve gevolgen voor het milieu en de volksgezondheid.

## 2 Voor het stylen van uw haar

**Opmerking**

- Laat het apparaat en het hulpstuk altijd afkoelen voordat u het hulpstuk bevestigt of verwijdert.

1 Droog uw natte haar eerst met een schone handdoek. Het apparaat werkt het beste op handdoekdroog haar.
2 Maak de bladborstel ( ④ in afb. 1) vast op het handvat ( ① in afb. 1) en zorg ervoor dat de groeven op elkaar aansluiten ( ③ in afb. 2).
↳ U hoort een 'klik' wanneer het hulpstuk is vergrendeld.

## 3 Uw haar stylen

1 Steek de stekker in een stopcontact.
2 Schuif de luchtstroomknop ( ② in afb. 1) naar de stand voor een sterke en warme luchtstroom 🌡 voor snel drogen en stylen, of naar de ThermoProtect-droogstand ⑤ voor voorzichtig drogen en stylen, waarbij uw haar wordt beschermd tegen oververhitting.
- (**Alleen voor HP8659**) Wanneer het apparaat is ingeschakeld, worden er voortdurend en automatisch ionen uitgegeven voor meer glans en minder pluizig haar.

**Maak natuurlijk steil haar (afb. 3)**

3 Plaats de bladborstel ( ④ in afb. 1) op uw haar.
4 Borstel langzaam met de bladborstel door uw haar, net als met een normale borstel.

**Tip**

- Borstel uw haar naar wens naar achteren.
- U kunt ook aan de onderkant van uw haar borstelen om meer volume te creëren.

5 Gebruik na afloop uw vingers om uw haar te modelleren.
6 Breng haarlak aan op uw haar voor een langdurig resultaat.

**Na gebruik:**

1 Schakel het apparaat uit en haal de stekker uit het stopcontact.
2 Plaats het apparaat op een hittebestendig oppervlak tot het is afgekoeld.
3 Druk op de ontgrendelknop ( ③ in afb. 1) om het hulpstuk van het apparaat te kunnen trekken.
4 Verwijder haren en stof van het apparaat en de hulpstukken.
5 Maak het apparaat en de onderdelen schoon met een vochtige doek.
6 Berg het apparaat op een veilige, droge en stofvrije plaats op.

## 4 Garantie en service

Hvis du trenger informasjon, eller det har oppstått problemer, kan du besøke våre Internett-sider på www.philips.com eller ta kontakt med Philips' kundestøtte der du bor (du finner telefonnummeret i garantiheftet). Hvis det ikke er noen kundestøtte der du bor, kan du gå til den lokale Philips-forhandleren.

# Português

Gratulujemy zakupu i witamy wśród klientów firmy Philips! Aby w pełni korzystać z pomocy technicznej oferowanej przez firmę Philips, należy zarejestrować produkt w Internecie pod adresem www.philips.com/welcome.

## 1 Ważne

Przed pierwszym użyciem urządzenia zapoznaj się dokładnie z niniejszą instrukcją obsługi i zachowaj ją na przyszłość.

- OSTRZEŻENIE: Nie korzystaj z urządzenia w pobliżu wody.
- Jeśli korzystasz z urządzenia w łazience, po zakończeniu stosowania wyjmij wtyczkę z gniazdka elektrycznego. Obecność wody stanowi zagrożenie nawet wtedy, gdy urządzenie jest wyłączone.
- OSTRZEŻENIE: Nie korzystaj z urządzenia w pobliżu wanny, prysznica, umywalki ani innych naczyń napełnionych wodą.
- Zawsze po zakończeniu korzystania z urządzenia wyjmij wtyczkę z gniazdka elektrycznego.
- Jeśli dojdzie do przegrzania urządzenia, wyłączy się ono automatycznie. Wyłącz urządzenie z prądu i pozwól, aby się schłodziło przez kilka minut. Przed ponownym włączeniem urządzenia sprawdź, czy kratki nie są zatkane kłaczkami kurzu, włosami itp.
- Ze względów bezpieczeństwa wymianę uszkodzonego przewodu sieciowego należy zlecić autoryzowanemu centrum serwisowemu firmy Philips lub odpowiednio wykwalifikowanej osobie.
- Urządzenie może być używane przez dzieci w wieku powyżej 8 lat oraz osoby z ograniczonymi zdolnościami fizycznymi, sensorycznymi lub umysłowymi, a także nieposiadające wiedzy lub doświadczenia w użytkowaniu tego typu urządzeń, pod warunkiem, że będą one nadzorowane lub zostaną poinstruowane na temat korzystania z tego urządzenia w bezpieczny sposób oraz zostaną poinformowane o potencjalnych zagrożeniach. Dzieci nie mogą bawić się urządzeniem. Dzieci chcące pomóc w czyszczeniu i obsłudze urządzenia zawsze powinny to robić pod nadzorem dorosłych.
- Jako dodatkowe zabezpieczenie zalecamy zainstalowanie w obwodzie elektrycznym, zasilającym gniazdka elektryczne w łazience, bezpiecznika różnicowo-prądowego (RCD). Wartość znamionowego prądu pomiarowego tego bezpiecznika nie może przekraczać 30 mA. Aby uzyskać więcej informacji, skontaktuj się z monterem.
- Aby uniknąć porażenia prądem, nie umieszczaj metalowych przedmiotów w kratkach nadmuchu powietrza.
- Nigdy nie blokuj kratek nadmuchu powietrza.
- Przed podłączeniem urządzenia upewnij się, że napięcie podane na urządzeniu jest zgodne z napięciem w domowej instalacji elektrycznej.
- Używaj urządzenia zgodnie z jego przeznaczeniem, opisanym w tej instrukcji obsługi.
- Nie używaj urządzenia na sztucznych włosach.
- Nigdy nie pozostawiaj bez nadzoru urządzenia podłączonego do zasilania.

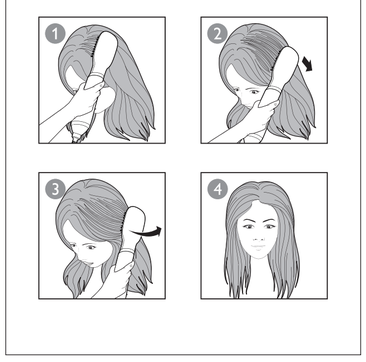

## Miljø

Produktet er utformet og produsert med materialer og komponenter av svært høy kvalitet som kan resirkuleres og gjenbrukes.

Når symbolet med søppelbøtten med kryss over følger med et produkt, betyr det at produktet dekkes av det europeiske direktivet 2012/19/EU.

Vær oppmerksom på reglene for det lokale separate innsamlingssystemet for elektriske og elektroniske produkter.

Følg de lokale reglene, og ikke kast gamle produkter sammen med det vanlige husholdningsavfallet. Hvis du kaster gamle produkter på riktig måte, bidrar du til å forhindre negative konsekvenser for helse og miljø.

## 2 Før du friserer håret

**Merk**

- La alltid apparatet og tilbehøret avkjøles før du kobler til eller kobler fra tilbehøret.

1 Tørk først det våte håret med et rent håndkle, da apparatet er mest effektivt på håndkletørt hår.
2 Fest den brede børsten ( ④ i fig. 1) på håndtaket ( ① i fig. 1) med sporene justert i henhold til hverandre ( ② i fig. 2).
↳ Du hører et "klikk", og tilbehøret er låst på plass.

## 3 Frisere håret

1 Koble støpselet til en stikkontakt.
2 Skyv luftstrømbryteren ( ② i fig. 1) til innstillingen for sterk og varm luftstrøm 🌡 for rask tørking og frisering, eller til innstillingen ThermoProtect ⑤ for skånsom tørking og frisering som forhindrer at håret blir for varmt.
- (**Kun for HP8659**) Når apparatet er slått på, utløses det ioner automatisk hele tiden, noe som tilfører håret mer glans og reduserer krus.

**Få naturlig rett hår (fig. 3)**

3 Legg den brede hårbørsten ( ④ i fig. 1) inntil håret.
4 Børst sakte gjennom håret med den brede børsten, akkurat som du ville gjort med en vanlig børste.

**Tips**

- Børst håret bakover slik du vil.
- Du kan børste under håret for å gi det mer bevegelse.

5 Når du er ferdig, bruker du fingrene til å forme håret.
6 Spray hårspray på håret for langvarige resultat.

**Etter bruk:**

1 Slå apparatet av, og trekk ut støpselet fra stikkontakten.
2 Plasser det på et varmebestandig underlag til det er avkjølt.
3 Hvis du vil koble fra tilbehøret, trykker du på utløserknappen ( ③ i fig. 1) og trekker det av.
4 Fjern hår og støv fra apparatet og tilbehørene.
5 Rengjør apparatet og tilbehøret med en fuktig klut.
6 Oppbevar apparatet på et trygt og tørt sted, uten støv.

## 4 Garanti og service

Hvis du trenger informasjon, eller det har oppstått problemer, kan du besøke våre Internett-sider på www.philips.com eller ta kontakt med Philips' kundestøtte der du bor (du finner telefonnummeret i garantiheftet). Hvis det ikke er noen kundestøtte der du bor, kan du gå til den lokale Philips-forhandleren.

# Svenska

Vi tycker att det är roligt att du har köpt en Philips-produkt! Genom att registrera din produkt på www.philips.com/welcome kan du dra nytta av Philips support.

## 1 Viktigt!

Läs användarhandboken noggrant innan du använder apparaten och spara den för framtida bruk.

- VARNING: Använd inte den här apparaten nära vatten.
- Om du använder apparaten i ett badrum måste du dra ut kontakten efter användning. Närhet till vatten utgör en fara, även när apparaten är avstängd.
- VARNING: Använd inte apparaten i närheten av badkar, duschar, handfat eller andra kärl som innehåller vatten.
- Dra alltid ut nätsladden efter användning.
- Om apparaten blir överhettad stängs den av automatiskt. Dra ut apparatens stickkontakt och låt den svalna ett par minuter. Innan du slår på apparaten igen måste du kontrollera gallren så att de inte har täppts till av ludd, hår eller dylikt.
- Om nätsladden är skadad måste den alltid bytas ut av Philips, något av Philips auktoriserade serviceombud eller liknande behöriga personer för att undvika olyckor.
- Den här apparaten kan användas av barn som är 8 år och äldre och av med olika funktionshinder, eller som inte har kunskap om hur apparaten används så länge de övervakas och får instruktioner angående säker användning och förstår riskerna som medföljer. Barn ska inte leka med apparaten. Rengöring och användarunderhåll får endast utföras av barn om det sker under tillsyn av en vuxen.
- Av säkerhetsskäl rekommenderar vi även att du installerar en jordfelsbrytare för den krets som strömförsörjer badrummet. Jordfelsbrytaren måste ha en brytströmstyrka som inte överstiger 30 mA. Kontakta en behörig elektriker för mer information.
- För inte in metallföremål i luftgallren eftersom det medför risk för elektriska stötar.
- Blockera aldrig luftgallren.
- Innan du ansluter apparaten kontrollerar du att spänningen som anges på apparaten motsvarar den lokala nätspänningen.



- Nie korzystaj z akcesoriów ani części innych producentów, ani takich, których nie zaleca w wyraźny sposób firma Philips. W przeciwnym razie może to spowodować unieważnienie gwarancji.
- Nie zawijaj przewodu sieciowego wokół urządzenia.
- Przed schowaniem urządzenia odczekaj, aż ostygnie.

### Pola elektromagnetyczne (EMF)

To urządzenie firmy Philips spełnia wszystkie normy i jest zgodne z wszystkimi przepisami dotyczącymi narażenia na działanie pól elektromagnetycznych.

### Ochrona środowiska

Ten produkt został wykonany z wysokiej jakości materiałów i elementów, które nadają się do ponownego wykorzystania.

Jeśli produkt został opatrzony symbolem przekreślonego pojemnika na odpady, oznacza to, iż podlega on postanowieniom Dyrektywy Europejskiej 2012/19/WE.

Informacje na temat wydzielonych punktów składowania zużytych produktów elektrycznych i elektronicznych można uzyskać w miejscu zamieszkania.

Należy przestrzegać lokalnych przepisów i nie wyrzucać zużytych produktów elektronicznych wraz z normalnymi odpadami gospodarstwa domowego. Ścisłe przestrzeganie wytycznych w tym zakresie pomaga chronić środowisko naturalne oraz ludzkie zdrowie.

## 2 Przed rozpoczęciem układania fryzury

**Uwaga**

- Przed założeniem lub zdjęciem nasadki poczekaj, aż urządzenie i nasadka ostygną.

1 Najpierw osusz mokre włosy czystym ręcznikiem, ponieważ urządzenie działa najskuteczniej na lekko wilgotnych włosach.
2 Załóż płaską szczotkę ( ④ na rys. 1) na uchwyt ( ① na rys. 1) w taki sposób, aby rowki znajdowały się w jednej linii ( ② na rys. 2).
↳ Usłyszysz charakterystyczne kliknięcie, gdy nasadka zablokuje się na swoim miejscu.

## 3 Układanie fryzury

1 Podłącz wtyczkę przewodu zasilającego do gniazdka elektrycznego.
2 Ustaw przełącznik regulacji strumienia powietrza ( ② na rys. 1) na silny strumień ciepłego powietrza 🌡 do szybkiego suszenia i stylizacji lub na ustawienie ThermoProtect ⑤ do delikatnego suszenia i układania włosów, które chroni włosy przed przegrzewaniem.
- (**Dotyczy tylko modelu HP8659**) Przy włączonym urządzeniu jony są uwalniane automatycznie i bez przerwy. Funkcja jonizacji pozwala zapanować nad skręcającymi się włosami i nadać im dodatkowy blask.

**Tworzenie naturalnie prostych włosów (rys. 3)**

3 Przyłóż płaską szczotkę ((④ na rys. 1) do włosów.
4 Wolno szczotkuj włosy — w taki sam sposób, jak za pomocą zwykłej szczotki.

**Wskazówka**

- Szczotkuj włosy do tyłu, jeśli chcesz.
- W celu nadania włosom większej sprężystości możesz szczotkować je od spodu.

5 Gdy skończysz, ręcznie ukształtuj włosy.
6 Użyj lakieru do włosów, aby utrwalić fryzurę.

**Po użyciu:**

1 Wyłącz urządzenie i wyjmij jego wtyczkę z gniazdka elektrycznego.
2 Umieść je na odpornej na wysokie temperatury powierzchni i pozostaw do ostygnięcia.
3 Aby zdjąć nasadkę, naciśnij przycisk zwalniający (③ na rys. 1) i ściągnij nasadkę z urządzenia.
4 Usuń włosy i kurz z urządzenia i nasadek.
5 Urządzenie i nasadki czyść wilgotną szmatką.
6 Przechowuj urządzenie w bezpiecznym i suchym miejscu, z dala od kurzu.

## 4 Gwarancja i serwis

W razie jakichkolwiek pytań lub problemów prosimy odwiedzić naszą stronę internetową www.philips.com lub skontaktować się z lokalnym Centrum Obsługi Klienta firmy Philips (numer telefonu znajduje się w ulotce gwarancyjnej). Jeśli w Twoim kraju nie ma Centrum Obsługi Klienta, zwróć się o pomoc do sprzedawcy produktów firmy Philips.

# Suomi

Onnittelut ostoksesta ja tervetuloa Philipsin käyttäjäksi! Jotta voisit hyödyntää Philipsin tarjoaman tuen täysimääräisesti, rekisteröi tuotteesi osoitteessa www.philips.com/welcome.

## 1 Tärkeää

Lue käyttöohje huolellisesti ennen laitteen käyttöä ja säilytä se myöhempää tarvetta varten.

- VAROITUS: Älä käytä laitetta veden läheisyydessä.
- Jos käytät laitetta kylpyhuoneessa, irrota se pistorasiasta käytön jälkeen. Veden läheisyys on vaarallista myös silloin, kun laite on pois päältä.
- VAROITUS: Älä käytä laitetta kylpyammeen, suihkun, pesuallaan tai muiden vettä sisältävien astioiden läheisyydessä.
- Irrota laite aina pistorasiasta käytön jälkeen.
- Jos laite ylikuumenee, se sammuu automaattisesti. Irrota laite pistorasiasta ja anna sen jäähtyä muutama minuutti. Tarkista ennen laitteen uudelleenkäynnistämistä, että ilmanottoaukot eivät ole tukkeutuneet nukasta, hiuksista tms.
- Jos virtajohto vaurioituu, Philips, Philipsin valtuuttama huoltoliike tai muu vastaavan pätevyyden omaava ammattilainen vaihtaa sen, jotta vaaratilanteilta vältytään.
- Tätä laitetta voivat käyttää lapset, jotka ovat vähintään 8-vuotiaita, sekä henkilöt, joiden fyysiset, aistimelliset tai henkiset kyvyt ovat rajoittuneet tai joilla ei ole kokemusta tai tietämystä laitteen käytöstä, jos he käyttävät laitetta valvonnan alaisina tai heille on annettu ohjeet laitteen turvallisesta käytöstä ja he ymmärtävät käyttöön liittyvät vaarat. Lapset eivät saa leikkiä laitteella. Lapset eivät saa puhdistaa tai huoltaa laitetta ilman valvontaa.
- Suosittelemme, että asennat pesuhuoneen sähköpiirin suojaksi vikavirtasuojakytkimen (RCD). Kyseisen kytkimen käyttövirran jäännösarvo ei saa ylittää 30 mA:n arvoa. Pyydä lisätietoja asentajalta.
- Älä työnnä metalliesineitä ilmanottoaukkoihin, sillä se voi aiheuttaa sähköiskun.
- Älä tuki ilmanottoaukkoja.
- Ennen laitteen kytkemistä pistorasiaan tarkista, että laitteen tyyppikilvessä ilmoitettu jännite vastaa paikallista verkkojännitettä.
- Käytä laitetta vain tässä käyttöohjeessa kuvattuihin tarkoituksiin.
- Älä käytä laitetta tekohiuksille.
- Älä jätä laitetta valvomatta, kun se on kytkettynä pistorasiaan.
- Älä käytä muiden valmistajien lisävarusteita tai osia äläkä sellaisia lisävarusteita tai osia, joita Philips ei erikseen suosittele. Jos käytät tällaisia lisävarusteita tai osia, takuu raukeaa.
- Älä kierrä virtajohtoa laitteen ympärille.
- Anna laitteen jäähtyä ennen kuin asetat sen säilytyspaikkaan.

### Sähkömagneettiset kentät (EMF)

Tämä Philips-laite on kaikkien sovellettavien sähkömagneettisia kenttiä koskevien standardien ja määräysten mukainen.

### Ympäristönsuojelu

Tuote on valmistettu laadukkaista materiaaleista ja osista, jotka voidaan kierrättää ja käyttää uudelleen.

Jos tuotteessa on yliviivatun jäteastian kuva, tuote kuuluu Euroopan parlamentin ja neuvoston direktiivin 2012/19/EU soveltamisalaan.

Ota selvää sähkö- ja elektroniikkatuotteiden keräysjärjestelmästä asuinalueellasi.

Noudata paikallisia määräyksiä äläkä hävitä vanhoja tuotteita tavallisen talousjätteen mukana. Oikea menettely vanhentuneiden tuotteiden hävittämisessä auttaa ehkäisemään ympäristöhaittoja ja terveydellisiä ongelmia.

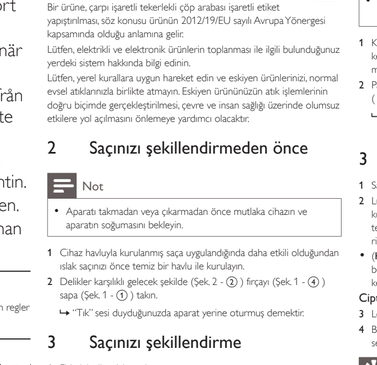

## 2 Saçınızı şekillendirmeden önce

**Not**

- Aparatı takmadan veya çıkarmadan önce mutlaka cihazın ve aparatın soğumasını bekleyin.

1 Cihaz havluyla kurulanmış saça uygulandığında daha etkili olduğundan ıslak saçınızı önce temiz bir havlu ile kurulayın.
2 Delikler karşılıklı gelecek şekilde (Şek. 2 - ② ) fırçayı (Şek. 1 - ④ ) sapa (Şek. 1 - ① ) takın.
↳ "Tık" sesi duyduğunuzda aparat yerine oturmuş demektir.

## 3 Saçınızı şekillendirme

1 Fişi elektrik prizine takın.
2 Hava akımı düğmesini (Şek. 1 - ② ), saçınızı hızlı bir şekilde kurutmak ve şekillendirmek için güçlü ve sıcak hava akımı ayarına 🌡 getirin veya saçınızı hassas bir şekilde kurutmak ve şekillendirmek için ThermoProtect ayarına ⑤ kaydırarak saçınızın aşırı ısınmasını önleyin.
- (**Sadece HP8659 için**) **Saçınıza ekstra parlaklık kazandırmak ve elektriklenmeyi azaltmak için cihaz otomatik olarak sürekli iyon çıkışı yapar.**

**Doğal düz saçlar yaratma (Şek. 3 )**

3 Fırçayı (Şek. 1 - ④ ) saçınıza yaklaştırın.
4 Saçınızı bu fırçayla sıradan bir tarak kullanıyormuş gibi yavaşça tarayın.

**İpucu**

- Saçınızı zevkinize göre aşağı doğru fırçalayın.
- Saçınıza hareket kazandırmak için saçınızın alt kısmını fırçalayabilirsiniz.

5 İşiniz bittiğinde saçınızı şekillendirmek için parmaklarınızı kullanın.
6 Daha uzun süreli sonuçlar için saçınıza sprey sıkın.

**Kullanımdan sonra:**

1 Cihazı kapatın ve fişini çekin.
2 Soğuyana kadar ısıya dayanıklı bir yüzeye koyun.
3 Aparatı çıkarmak için çıkarma düğmesine (Şek. 1 - ③ ) basın ve aparatı çekin.
4 Cihaz ve aparatlarda kalan saçı temizleyin.
5 Cihazı ve aparatları nemli bir bezle temizleyin.
6 Cihazı güvenli, kuru ve toz